DECEMBRE 2018

Au Fil de la Souche

Bulletin Municipal de la Ville de

SISSONNE

CONSEIL NATIONAL
Village Fleuri
DES VILLES ET VILLAGES FLEURIS

Le mot du Maire

Stephen Hawking, célèbre astrophysicien, le corps et la voix complètement déformés par une paralysie généralisée, disait « Sur Terre, j'ai eu des hauts et des bas, j'ai connu le succès et la souffrance, la pleine forme et le handicap. J'ai contribué à la compréhension de l'Univers, mais cet Univers serait bien vide sans les gens que j'aime et qui m'aiment. Sans eux, toutes ces merveilles s'évanouiraient ».

Dans notre monde d'individualisme, d'incompréhension , d'abandon, cette phrase j'ai envie de la faire entendre à tous. La faire entendre à tous ceux qui crient actuellement leur révolte mais aussi à tous les responsables élus dont nous faisons partie.

N'oublions pas l'écoute; N'oublions pas le respect, la fraternité, la solidarité , l'équité.

Mais arrêtons aussi de dire « J'aurais pu, j'aurais dû... », car même si nous n'avons pas tous, les mêmes moyens physiques, financiers, intellectuels pour réaliser nos envies, nous avons tous la possibilité d'essayer de faire ce pas en avant pour s'élancer vers la première marche puis la deuxième.

C'est ainsi qu'on regagne sa fierté, sa dignité. C'est ainsi que la municipalité de Sissonne par ses agents et ses élus, se mobilise sans cesse avec enthousiasme et persévérance pour rechercher ou inventer les moyens de défendre Notre fierté, Notre dignité.

L'accueil des réfugiés est une formidable aventure humaine que nous avons eu le courage d'entreprendre. Des travaux sont ou vont être réalisés pour améliorer le cadre de vie tout en préservant la biodiversité et en favorisant la transition énergétique.

Nous défendons nos commerces et allons essayer de préserver l'accès au soins en proposant la mise en place d'une mutuelle communale. Nous étendons les horaires d'ouverture et les méthodes d'accès aux services publics à la population. Et surtout nous allons construire un projet jeunesse territorial en partenariat avec la Communauté de Communes de la Champagne Picarde; ceci est un formidable challenge auquel chacun est invité à participer.

Nous avons tous en nous un extraordinaire moteur qui s'appelle l'espoir. Faisons le vivre.

Je souhaite sincèrement que 2019 vous permette de trouver l'envie et les moyens de pouvoir prendre soin de vous et faire de votre vie une œuvre de sérénité.

Bonne Année.

Christian VANNOBEL,
Maire

A vos Agendas!!

♦ Venez fêter Noël en Musique!

Rendez-vous le vendredi 21 décembre à 20 h à l'Espace Culturel de Sissonne

pour le Concert de Noël de l'Ecole de musique de Sissonne.

Au programme:

Musiques de Noël par les ensembles des classes et Orchestres

Chants de Noël par les chorales "Les Polysons" et le "Chant des Roizes"

Entrée libre

♦ *Le lundi 24 décembre 2018 de 10h00 à 12h00*

Le Père Noël passera dans les Rues de Sissonne en calèche

Le Comité des Fêtes vous donne rendez-vous devant la Mairie pour un petit tour de calèche avec le Père Noël.

Afin de réchauffer les enfants, un chocolat chaud sera servi.

♦ *Le lundi 7 janvier 2019 à 18h30 :* Vœux du Maire à l'Espace Culturel du Parc

♦ Rendez-vous le *dimanche 13 janvier 2019* pour le repas des plus de 65 ans animé par notre dynamique duo « Ludo et Maryline ».

Côté Cinéma!!

Lundi 28 janvier 2019 à 20h00

Les aventures du jeune Rémi, orphelin recueilli par la douce Madame Barberin. A l'âge de 10 ans, il est arraché à sa mère adoptive et confié au Signor Vitalis, un mystérieux musicien ambulant. A ses côtés, il va apprendre la rude vie de saltimbanque et à chanter pour gagner son pain. Accompagné du fidèle chien Capi et du petit singe Joli-Cœur, son long voyage à travers la France, fait de rencontres, d'amitiés et d'entraide, le mène au secret de ses origines...

Mercredi 27 février 2019 à 16h00

Spider-Man : New Generation suit les aventures de Miles Morales, un adolescent afro-américain et portoricain qui vit à Brooklyn et s'efforce de s'intégrer dans son nouveau collège à Manhattan. Mais la vie de Miles se complique quand il se fait mordre par une araignée radioactive et se découvre des super-pouvoirs : il est désormais capable d'empoisonner ses adversaires, de se camoufler, de coller littéralement aux murs et aux plafonds ; son ouïe est démultipliée... Dans le même temps, le plus redoutable cerveau criminel de la ville, le Caïd, a mis au point un accélérateur de particules nucléaires capable d'ouvrir un portail sur d'autres univers. Son invention va provoquer l'arrivée de plusieurs autres versions de Spider-Man dans le monde de Miles, dont un Peter Parker plus âgé, Spider-Gwen, Spider-Man Noir, Spider-Cochon et Peni Parker, venue d'un dessin animé japonais.

Lundi 25 mars 2019 à 20h00

Le retour des familles Verneuil et Koffi au grand complet !
Claude et Marie Verneuil font face à une nouvelle crise.
Leurs quatre gendres, Rachid, David, Chao et Charles sont décidés à quitter la France avec femmes et enfants pour tenter leur chance à l'étranger.
Incapables d'imaginer leur famille loin d'eux, Claude et Marie sont prêts à tout pour les retenir.
De leur côté, les Koffi débarquent en France pour le mariage de leur fille.
Eux non plus ne sont pas au bout de leurs surprises...

Informations Pratiques

Nouveaux Horaires d'ouverture au public de la Mairie

À compter du 1er janvier 2019

- Lundi et mercredi	de 8h00 à 12h30 et de 13h30 à 17h
- Jeudi	de 8h00 à 12h30
- Mardi et Vendredi	de 8h00 à 12h30 et de 13h30 à 18h

Permanences:

- ASSISTANTE SOCIALE	tous les mercredis (sauf le 5ème)	de 9h 30 à 11h30
- PMI *(Protection Maternelle et Infantile)*	le 1er mardi de chaque mois (puéricultrice)	à partir de 9h
	le 3ème jeudi (consultation médicale)	à partir de 9h
- SOLIHA (Solidaires pour l'Habitat)	le 3ème mardi de chaque mois	de14h à 15h
- AVENIR RURAL	tous les mardis	de14h à 17h
- La Maison du CIL	le 2ème jeudi de chaque mois (sur rendez-vous)	de 9h à 12h
- Mme VANNOBEL **Conseillère Départementale**	tous les jeudis	de 18h à 19h
- Mme BONO - VANDORME **Députée**	le 2ème vendredi de chaque mois sur rendez-vous	de 16h45 à 17h15

Etat-Civil

Naissances:

LECHANTOUX Chloé, né à LAON (Aisne) le 2 juillet
KELLER Gabin, né à BEZANNES (Marne) le 18 juillet
SPILMONT Ayden, né à BEZANNES (Marne) le 2 août
POUILLART Keyden, né à LAON (Aisne) le 18 septembre
VERNADE Lucie, née à BEZANNES (Marne) le 15 octobre
DA SILVA Nino, né à LAON (Aisne) le 9 novembre

Mariages:

Jacqueline DOUDOU et François MERCIER, le 28 juillet
Bénédicte MATHIEU et Christopher LECOMTE, le 18 août
Aurélie NIARD et Stéphane BUSSY, le 18 août
Séverine SERET et Michel LOZACHMEUR, le 15 décembre

Décès:

DUBOIS Paulette, le 25 mai à l'âge de 92 ans
AMIRAULT Roger, le 21 juillet, à l'âge de 61 ans
VINCELET Emile, le 23 août, à l'âge de 87 ans
RUET Jean-Claude, le 7 septembre, à l'âge de 83 ans
LAGNEAU Gérard, le 15 septembre, à l'âge de 67 ans
BAUBE Maurice, le 24 octobre, à l'âge de 82 ans
NEVEUX Mauricette, le 9 novembre, à l'âge de 91 ans

Civisme et Environnement

♦ Le Coin du Grincheux

Encore une fois je déplore les déjections canines sur nos trottoirs qui ne sont pas ramassées par les propriétaires de nos compagnons à quatre pattes.

J'informe la population que des sacs sont disponibles à la mairie à cet effet. Veuillez vous adresser à l'accueil.

Nous constatons que nos bois servent de dépotoirs à certain de nos concitoyens. Je vous rappelle que la loi prévoit une sanction financière pour les contrevenants qui ont utilisé un véhicule pour les transporter. L'amende peut aller jusqu'à 1500 euros ainsi que la confiscation du véhicule. Qu'on se le dise....

♦ Le plan de gestion différenciée

La Municipalité et l'équipe des espaces verts ont réfléchi à l'entretien des espaces publics de la Commune, sans utilisation de produits phytosanitaires, moins de personnel, tout en préservant la biodiversité.

Nous avons demandé l'aide de la FREDON de Picardie (Fédération Régionale de Défense contre les organismes nuisibles) afin de réaliser un diagnostic initial dans le but de créer un plan de Gestion Différenciée pour la Commune.

Le but de la gestion différenciée est de réétudier la gestion des espaces publics afin de dégager du temps sur des actions. Cette gestion est une façon de conduire les espaces verts, elle consiste à ne pas appliquer à tous les espaces verts la même intensité ni la même nature de soin.

Ce mode de gestion a pour objectif d'assurer un équilibre entre l'accueil du public, le développement de la biodiversité, la préservation des ressources naturelles renouvelables.

Les grandes étapes de la gestion différenciée sont reprises ci-dessous:

* Etape1: Diagnostic Initial
  - La Commune et ses espaces
  - Les pratiques d'entretien
* Etape2: Classification des espaces et objectif d'entretien
* Etape 3: Stratégie d'entretien
* Etape 4: Suivi du projet

Cela peut vous intéresser

Maison de services au public

La Maison des Services au public se déplace près de chez vous!!!

Vous avez besoin d'aide pour une démarche administrative mais vous ne pouvez pas vous déplacer?

A compter du 16 janvier 2019, l'animatrice de la MSAP se déplace près de chez vous. Pour la rencontrer, il suffit de vous rendre aux permanences.

N'hésitez pas à lui demander conseil!! Tel: 06.73.56.14.39

Avec la MSAP Itinérante, on peut:

* S'inscrire au Pôle Emploi et s'actualiser—Consulter les offres d'emploi
* Déclarer ses ressources trimestrielles, simuler RSA ou prime d'activité, signaler un changement de situation (CAF)
* Faire une pré-demande de carte d'identité, un changement d'adresse sur sa carte grise
* Déclarer ses impôts en ligne
* Demander un relevé de carrière
* Demander de l'aide pour son dossier de retraite (CARSAT)
* Créer un compte ameli (CPAM)
* Réaliser un CV, avoir un conseil sur sa lettre de motivation
* Créer une adresse électronique
* Emprunter ou retourner un livre de bibliothèque...

Horaires et lieu:

Tous les vendredis de 9h30 à 12h30 à la Bibliothèque de Sissonne

Bien emprunter un giratoire

Certains usagers comme les piétons, les cyclistes ou les poids lourds peuvent avoir des difficultés à franchir les giratoires. Tenez-en compte.

Les passages piétons sont souvent placés aux entrées/sorties des giratoires, c'est-à-dire à un endroit où les véhicules sortant de l'anneau accélèrent. De plus, bien souvent, la visibilité n'y est pas bonne. En tant que piéton, veillez à marcher sur l'accotement ou le trottoir, face à la circulation pour bien voir les véhicules qui arrivent.

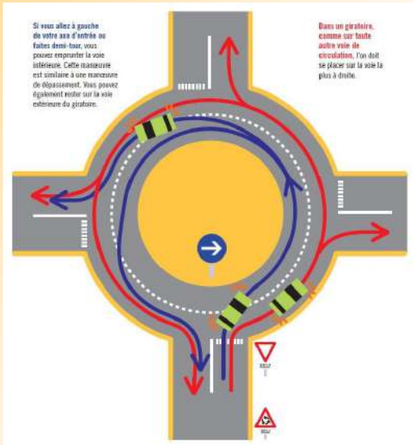

En tant que cycliste, il est dangereux d'aller au centre de l'anneau car vous roulez plus lentement. C'est pourquoi il vaut mieux toujours rester sur la voie extérieure et utiliser vos bras pour signaler vos intentions aux autres usagers : bras gauche tendu lorsque vous restez sur le giratoire, bras droit tendu pour signaler votre sortie du giratoire.

Quant aux poids lourds, ils doivent réduire considérablement leur vitesse et peuvent avoir des problèmes de gabarit qui les obligent à emprunter plusieurs voles en même temps. Laissez-leur la place de manœuvrer.

La vie associative. . . suite

■ Du nouveau chez Loisirs et Découvertes

L'offre, déjà conséquente, proposée à nos adhérents s'enrichit de 2 nouvelles activités:

- Un **atelier d'écriture** qui fonctionne le vendredi de 14h à 16h.

o Des **conférences et ateliers** en vidéo, en direct ou en différé, d'une heure, sur des thèmes qui intéressent les seniors tels que la **santé**, le **bien-être**, la **vie pratique**, l'**internet**, le **patrimoine local**. Ces séances se dérouleront à la Mairie de Sissonne:

o Impôts: comprendre le prélèvement à la source: jeudi 10 janvier à 15 heures,

o Le sport après 60 ans: jeudi 31 janvier à 14 heures.

o Des ateliers "Booster sa mémoire" et "d'Hypnose" devraient être programmés prochainement.

✦ D'autres séances vont se succéder tout au cours de l'année 2019, surveillez le panneau lumineux communal.

Santé

Bien-être

Internet

Vie pratique

Rappel: les activités régulières de la semaine, du club, sont:

- Le lundi après-midi: les jeux cérébraux
- Le mercredi après-midi: la marche
- Le vendredi matin: le VTT

Le vendredi après-midi :l'atelier d'écriture

Les activités prévisionnelles du 1er semestre 2019:

- 19/01: Assemblée Générale, repas, après-midi dansant et récréatif à l'Espace Culturel de Sissonne. Un moyen agréable de découvrir notre club et ses activités.
- Conférences et ateliers interactifs en vidéo,
- Bowling,
- Tourisme industriel et culturel en Champagne Picarde,
- Rencontres internationales de Cerfs-Volants de Berck,
- Spectacle MAL Laon,
- Parc animalier de Mons et parc de loisirs régional,
- Visites villes régionales (Arras, etc) et Bruxelles,
- Transhumance,
- Marche Rémoise,

Pêche à la truite,

Vous hésitez à adhérer, parlez-en à des adhérents de votre connaissance ou faites, sans engagement, un essai de quelques semaines dans les activités de notre club, vous serez les bienvenus.
Vous pouvez retrouver toutes nos activités sur notre site internet: http://www.ville-sissonne.fr/ainesruraux/

■ Le Club Pongiste Sissonnais

Venez découvrir le tennis de table ou tout simplement "taper la balle" au gymnase de Sissonne,

chaque mardi: de 17h45 à 18h45 pour les enfants et dès 19h pour les adultes

chaque jeudi: de 18h30 à 20h30 pour les adultes

Cotisation 30€

Pour plus de renseignements, contacter Vincent Leseurre au 06.52.69.18.19

ETAPE 1 : Diagnostic initial

1.a La commune et ses espaces

Avant toute mise en place d'un plan de gestion différenciée, connaître la commune et ses espaces (**inventaire qualitatif**) est primordial. Il s'agit d'un descriptif de l'existant : les aménagements urbains, la qualité paysagère, le patrimoine naturel (Arrêté de Biotope, Natura 2000), la politique communale environnementale. L'**inventaire quantitatif** complète ces informations en indiquant les surfaces des sites, leurs usages, leur fréquentation ainsi que leurs problématiques particulières.

1.b. Les pratiques d'entretien

Cet inventaire des espaces s'accompagne d'un **diagnostic des pratiques d'entretien** pour connaître la gestion et les actions menées sur les espaces publics : les moyens humains, le matériel, les tâches et fréquence d'entretien par site...

ETAPE 2 : Classification des espaces et objectifs d'entretien

Le descriptif des sites effectué, il est alors possible de regrouper les espaces selon divers critères. Tout d'abord, le niveau d'entretien ciblé puis, les objectifs paysagers et fonctionnels du site. Ces deux derniers objectifs (paysager et fonctionnel) vont également être influencés par la fréquentation liée aux usagers.

Il est alors possible d'attribuer des ambiances à chacun des espaces. Chacune de ces ambiances se verra attribuer un code d'objectif d'entretien. Une typologie est ainsi définie.

La typologie sur laquelle nous nous appuyons est la suivante :

Code	Type d'espace	Définition	Travail du jardinier	Objectifs	Exemples
1	**Gestion paysagère soignée**	- Espaces horticoles très soignés - Zone de prestige - Jardinières	- Entretien très régulier - Espaces verts très artificiels	- Réduction et optimisation des espaces sur des sites phares	- Abords de mairie, lieux de prestige
2	**Gestion paysagère régulière**	- Espaces jardinés - Espaces verts traditionnels (parcs, square...)	-Entretien régulier - Le travail du jardinier est visible	- Elimination des intrants - Réduction des tontes - Emploi de matériel alternatif	- Espace d'accompagnement des sites Massifs vivaces
3	**Gestion Semi-naturelle**	- Espaces rustiques à aspect naturel - Espaces verts extensifs et champêtres	- Le travail du jardinier reste superflu	Réduction des tontes Fauchage raisonné Acceptation des herbes sauvages	- Liaison piétonne - Haie champêtre
4	Gestion Naturelle	Espaces naturels	- Le jardinier accompagne la nature	- Maintien de la biodiversité de ces espaces - Fauchage raisonné - Lutte contre les plantes invasives	- Bords de cours d'eau - Prairies - Lisière de forêt

ETAPE 3 : Stratégie d'entretien

Suite au classement des espaces réalisé dans l'étape précédente et la détermination de la classe d'objectif d'entretien, le mode de gestion adapté est déterminé par la commune. L'objectif est de développer, lorsque cela est nécessaire et possible, de nouveaux modes de gestion plus respectueux de l'environnement.

ETAPE 4 : Suivi du projet

Des clés de gestion de suivi du projet de gestion différenciée de la commune seront établies pour une meilleure réussite du projet.

Classification des espaces et définitions des objectifs d'entretien

La classification des sites a été élaborée avec la commune lors d'une réunion. Cette codification peut être modifiée chaque année en fonction des retours terrains.

Site	Code de gestion
Centre-ville	
Cimetière	
Parc du centre culturel	
Centre culturel	
Terrains de sport	
Ecole primaire	
Ecole maternelle	
Bois communal	
Bords	

Tableau : Codification des principaux sites de la commune de Sissonne

Bilan de la classification

Le graphique ci-dessous représente le pourcentage de surfaces (hors voirie) en fonction des codes de gestion.

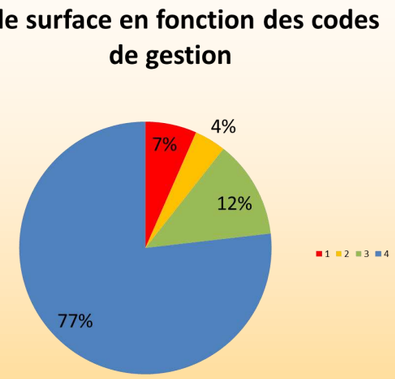

La Commune de Sissonne souhaite attribuer à peu de surfaces le code de gestion 1 (gestion paysagère soignée) et le code 2. Plus de 3/4 de ses sites sont en code 4.

Concernant la voirie, 100% du linéaire a été classé en code 2

Conclusion : Le **Plan de Gestion Différenciée** est un outil de planification qui vise à dégager du temps d'entretien sur certains espaces pour remédier aux charges de travail tout en préservant l 'environnement. Les codes de gestion qui ont été définis permettent de classer les espaces selon une typologie afin de déterminer l'entretien à mener.

Sissonne évolue; les méthodes de travail des employés changent; nos espaces publics sont entretenus différemment. Ceci peut poser réflexion, le responsable des espaces verts ainsi que son équipe sont là pour vous expliquer. N'hésitez pas à leur faire part de vos interrogations.

Christophe DECOMBLE, Responsable des Espaces Verts

■ Depuis l'année dernière, le Judo Club Sissonnais propose une activité très en vogue, une approche douce des arts martiaux : **le Taïso.**

Sport « à découvrir » d'origine Japonaise, le Taïso est une solution pour **éliminer le stress accumulé** pendant la journée et cela dans **une ambiance conviviale.**

Tous les mardis de 18h30 à 20h00, dix à quinze adultes participent aux différents exercices dispensés par Didier Patte, professeur de judo diplômé d'Etat, Ceinture Noire 2ème Dan.

Sport sans aucun danger, pas de chute, pas de coup porté, il procure, selon Didier Patte, le président du Judo Club, un bien être du corps et de l'esprit.

Le Taïso, pour faire simple, on va dire qu'à l'origine c'était la préparation du corps pour les judokas. Aujourd'hui, c'est une discipline à part entière qui constitue une alternative douce aux activités de remise en forme, une approche souple aux arts martiaux. Le Taïso favorise l'entretien et l'amélioration du potentiel physique, le renforcement musculaire, l'assouplissement et l'élimination de signes de stress.

■ Les bienfaits des Cours collectifs de **Self Defense**

- Maîtriser la situation lors d'une agression (attitude à adopter, regard, voix calme...)
- Apprendre les signaux dissuasifs pour repousser des agresseurs potentiels
- Apprendre à se défendre
- Diminuer le sentiment de peur lors d'une agression
- Diminuer le stress par un gain de confiance en soi
- Travailler sur tous les muscles du corps, et donc remodeler la silhouette
- Travailler les capacités cardio-vasculaires, et donc le souffle
- Gagner en rapidité et en endurance
- Améliorer la coordination et la vitesse
- Brûler les graisses
- Sentiment de bien-être

Les cours collectifs de Self Defense sont parfaits pour gagner en confiance en soi et reprendre le contrôle sur une situation qui peut dégénérer.

La self-défense renferme des techniques variées visant à permettre à ceux qui y sont initiés de se défendre contre une attaque, d'éviter les blessures et de venir à bout d'un assaillant. Cette partie contient des parades contre une grande variété d'attaques armées ou non et dans des positions de base différentes.

Le cours est adapté à toutes les personnes débutantes ou pratiquant déjà une activité sportive.

L'activité se déroule au Judo-club Sissonnais le mercredi à 18h45

La vie associative

■ BESOIN D'UNE REMISE EN FORME?

Oubliez la gym, optez pour le JUDO!

INSCRIPTION tout au long de l'année

Les cours sont :

- le lundi à 18h15 pour les enfants ados de 9 à 16 ans.
- le mercredi à 18h pour les baby judo 3 ans et demi
- le jeudi à 18h15 pour les enfants de 6 à 9 ans
- le lundi et le jeudi à 19h15 pour les adultes

La pratique régulière du judo a de nombreux bienfaits ce qui en fait une excellente activité pour se remettre en bonne forme physique et la conserver.

Sur le plan physique, le judo :

- développe la souplesse et la vivacité
- améliore le sens de l'équilibre et la coordination
- renforce la masse musculaire

* améliore la capacité cardio-vasculaire

Mais le judo, c'est beaucoup plus que ça. Il permet de travailler aussi notre **équilibre psychologique** :

- Contrôle de ses émotions
- Confiance en soi
- Respect de soi et d'autrui

Le judo n'est pas un sport d'équipe, mais un sport complet qui se pratique avec un **esprit d'équipe**. Chacun travaille pour son avancement personnel, mais aussi celui de ses partenaires d'entraînement. Ce sont des entraînements en groupe, structurés et motivants qui amènent au dépassement de ses propres limites.

Le judo s'adresse à tout le monde, peu importe son âge! Pas besoin d'être en forme pour débuter. Chacun travaille au meilleur de ses capacités.

Venez vous entraîner avec nous! Vous pourrez rapidement profiter de tous ces bienfaits qu'offrent une pratique régulière du judo dans votre quotidien dans une ambiance très motivante!

Information

■ *La destruction des frelons asiatiques:*

Reconnaître son nid:

Le nid du frelon peut atteindre 80 cm de diamètre et son entrée se situe sur le côté. On le retrouve la plupart du temps dans les arbres à des hauteurs d'une dizaine de mètres.

En cas de découverte d'un nid dans le département:

* Il ne faut en aucun cas s'approcher, toucher et essayer de le détruire. Voir procédure ci-dessous

- Vous trouverez ci-dessous le lien pour obtenir la liste des cueilleurs d'essaims ou contacter la Mairie (03.23.80.45.33) qui vous la fournira

http ://www. abeille-aisne.fr/index.php/contacts/recolte-d-essaim/essaimage

- Choisir le cueilleur le plus proche et prendre contact avec lui

- Le cueilleur d'essaim réalise le diagnostic de l'insecte. Si la présence de frelons asiatiques est confirmée, le cueilleur d'essaim localise le nid et confirme son activité.

- Le cueilleur d'essaim complète la fiche navette puis appelle le SDIS

- Le SDIS réceptionne l'appel, recueille les informations disponibles et se déplace pour procéder à la destruction du nid.

Les sapeurs-pompiers de Chauny, intervenus très rapidement

Un grand merci à notre apiculteur local, Monsieur François BOSKOV pour les photos et les explications sur ce « dangereux » frelon asiatique.

La vie …

Activités du CCAS:

Distribution Colis de Noël: Début décembre, nous avons préparé les colis pour nos séniors de plus de 70 ans ; colis pour 53 couples, 123 personnes seules qui ont été distribués toujours avec autant d'émotion, de rencontres, d'échanges.

Le prochain repas des séniors aura lieu le dimanche 13 janvier 2019.

Du 1er au 8 septembre 2018, 37 séniors de SISSONNE et des villages avoisinants sont partis à PORT MANECH dans le Finistère. Le séjour organisé par le CCAS dans un cadre magnifique avec vue sur la mer à 180° a permis à tous de se détendre tout en se cultivant. Entre les visites des villages et villes, la découverte de sites bretons, les visites de la faïencerie de Quimper, de la biscuiterie de TRAOU MAD, des huitrières du Belon, les croisières dans la baie de Concarneau et sur la rivière AVEN-BELON ; les ballades à pied sur le sentier côtier…..chacun pouvait vivre à son rythme. Chaque jour, midi et soir, nous pouvions manger du poisson. La piscine chauffée a fait quelques adeptes. Les animations du soir nous ont permis entre autre de découvrir les chants de marins. Le temps très ensoleillé a renforcé cet esprit de bien être. L'an prochain début septembre un autre voyage sera organisé. La destination (pas la mer) n'est pas encore connue. Les séniors non imposables peuvent bénéficier d'aides. Cette année de l'ANCV, et pour certains du département et du CCAS. Renseignements auprès de la mairie.

Santé

Tous les mardis, un groupe de Séniors de SISSONNE et des environs se retrouve autour de Magalie du CASSPA (Centre d'Animation de Soins et Services pour Personnes Agées de l'Aisne) pour un atelier de stimulation mnésique et cognitive et/ou un atelier Auto-Mobiles. Activités riches en stimulation, en rappel de règles, questionnement, mise à jour des connaissances …..et qui pourraient être renouvelées l'an prochain. L'info passera entre autre par le panneau lumineux….

Le « Bistro Passé Simple:

Une fois par mois, une vingtaine de séniors de SISSONNE est invitée à se retrouver chez Mr GRAZYK du café le « BHV » autour de Sylvie dans ce que nous appelons le **« Bistro passé simple ».** Si un thème est défini au départ, nous reconnaissons que souvent nous dévions autour du quotidien, des aléas de chacun, des inquiétudes, des questionnements, du bien être, de la vie de SISSONNE …… Certains amènent des photos, des recettes, des articles de presse… tout cela se déroule dans un climat agréable, chaleureux. C'est un super moment de détente. Vous pouvez venir partager. (donnez votre nom en mairie et vous recevrez votre invitation)

…et en prévision 2019

Janvier — **La nuit de la lecture**
Samedi 19 janvier
de 14h30 à 16h30

Mars — **Dis moi dix mots !**
Semaine de la francophonie du 17 au 25 mars
Mercredi 20 mars ou Samedi 23 mars

Avril — **Pâques**
Mercredi 17 avril
De 14h30 à 16h30

Mai — **Atelier fête des mères**
Mercredi 22Mai
De 14h30 à 16h30

Juin — **Atelier fête des pères**
Mercredi 12 juin
De 14h30 à 16h30

Au cours de l'année — **Soirées gaming**
Le jeu sous toutes ses formes
- jeux vidéo
- jeux de société
- jeux de construction
- ….

Atelier « un livre, un atelier »
Animation proposée par la CCCP

La Bibliothèque au fil des mois…

10 Août
De 17h30 à 22h

Soirée Gaming # 3

Le jeu sous toutes ses formes

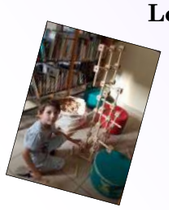

-jeux vidéo
- jeux de société
- Joke à papa
- jeux de construction…

29 Septembre
De 10h à 12h

Rencontre avec Marc LIZANO

Atelier illustration

Merci à l'Association la fête du livre de Merlieux
pour cet agréable moment passé avec cet illustrateur

10 Octobre
14h30 à 16h30

Atelier chocolat

avec Nicolas et Orlane

Pendant la semaine du goût, un mercredi chocolat au cours duquel les enfants ont confectionné des mendiants, des macarons et des pates de fruits enrobées de chocolat

14 Octobre
De 15h à 17h

Atelier Automne

Animation proposée par la CCCP « un livre, un atelier »

9 enfants ont réalisé un petit bonhomme
avec des pots en terre cuite

31 Octobre
De 14h30 à 16h30

Halloween

Chasse au trésor « Les sorcières »

Plusieurs énigmes à résoudre et épreuves qui ont menées nos chérubins au trésor de la sorcière.

Un beau moment d'échange avec les réfugiés.

8 Novembre
De 15h à 17h

Atelier Histoire sans paroles

Animation proposée par le CCCP « Un livre, un atelier »

Après avoir regardé plusieurs livres d'images, les petits illustrateurs ont créé leur propre histoire sans paroles

Atelier « D'ici et d'ailleurs »

Une fois par mois un atelier est mis en place pour aider les réfugiés dans leur apprentissage et la découverte de la France.

… communale

- ## Les Activités Périscolaires:

La rentrée périscolaire a été un grand succès. Plus de 80 enfants profitent des différentes activités proposées (allemand, badminton, handball, danse tahitienne, atelier créatif, robotique, jardinage, etc..). Merci aux bénévoles et intervenants qui permettent de poursuivre des ateliers de qualité. En parallèle, l'association des parents d'élèves a mis en place en partenariat avec l'équipe enseignante, une aide aux devoirs, le jeudi de 16 heures à 17 heures. Toute bonne volonté reste la bienvenue, et nous sommes à votre disposition pour d'éventuelles questions.

L'Association des Parents d'Elèves

- ## *La Bibliothèque:*

Fermeture: du 24 au 30 décembre 2018

Ouverture: Le Mercredi 2 janvier 2019

- ## *La Mairie*

Dans un souci d'accès aux personnes à mobilité réduite, la mairie se modernise et se fait « belle ». En effet, un accès dit "PMR" a été crée derrière la mairie (entre l'entrée principale et l'HLM à côté.)

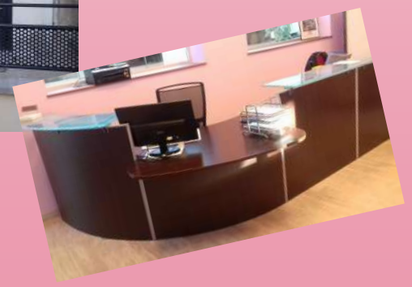

L'accueil a entièrement été refait et un nouvel espace a été repensé.

Histoire de Sissonne

- ***Les Combats d'Octobre et Novembre 1918***

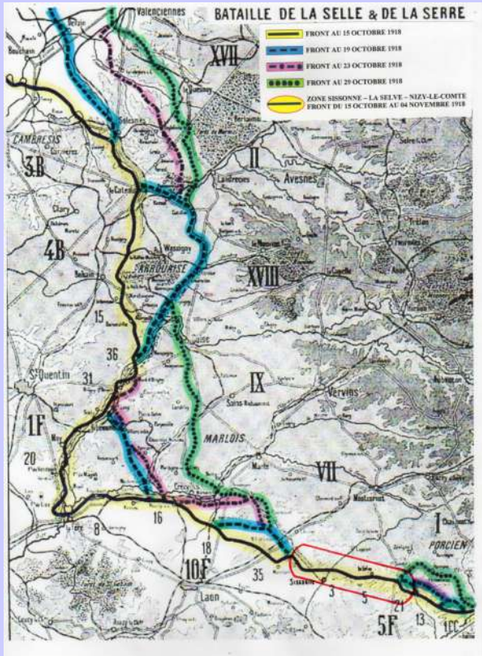

12 octobre 1918 : Les troupes françaises arrivent en bordure Sud du camp.

13 octobre 1918 : Les troupes franco-italiennes pénètrent dans la commune de Sissonne.

14 octobre 1918 : Sissonne est libérée. Les troupes Allemandes se replient sur la ligne Hunding-Stellung, position fortifiée depuis l'année 1917, grossièrement parallèle au Nord de la route de Sissonne à Nizy-le-Comte sur les hauteurs du lieudit « La Rochelle »

15 octobre 1918: Les troupes françaises vont prendre d'assaut cette fameuse ligne.

Du 15 octobre au 05 novembre 1918 : Les différentes attaques n'aboutissent pas, les positions ennemies enterrées sont imprenables dans le secteur Sissonne - La Selve - Nizy-le-Comte.

Par exemple, lors de l'offensive du 19 octobre, ce sont 10 heures de combats acharnés, où seront tirés, côté Français, 12.000 obus, soit un obus toutes les trois secondes, auquel il faut ajouter certainement autant d'obus côté Allemand. Action qui n'aboutit à aucune percée.

Autre exemple, le village de La Selve sera pris et repris 7 fois, en quinze jours.

05 novembre au matin : Après un ordre de repli général vers la Meuse, les Allemands abandonnent volontairement la position Hunding-Stellung.

- ***Enfin la libération***

« Ouf, enfin ça y est, l'heure de la délivrance a sonné." Ces quelques mots sont griffonnés dans l'euphorie du 11 novembre 1918 par Adrien Richer qui écrit à son épouse Blanche. Ce soldat de 33 ans du 11e régiment de dragons est alors basé à Origny en Thiérache à quelques kilomètres d'ici lorsqu'il apprend la signature de l'armistice mettant un terme à la première guerre mondiale. Il raconte comment l'information a couru non seulement dans les tranchées mais aussi dans les villages proches du front.

C'est le 11 novembre , Adrien descend au petit matin au village pour acheter le journal qui annonce l'abdication de l'empereur allemand Guillaume II et au même moment deux cavaliers arrivent au village en criant que la guerre est enfin terminée.

« Oh! si tu avais vu cela ma chérie, écrit-il. Les gens sortaient de chez eux, couraient l'un vers l'autre , s'interrogeaient. On criait ou surtout on gesticulait comme des fous. »

Il est alors 9h30 ce matin du 11 novembre 1918.

« Et ne voilà-t-il pas que le canon se remet à gronder dans le lointain; sommes- nous en train de rêver? » interroge-t-il. Car la guerre n'est pas véritablement terminée à cette heure là il faudra attendre 11 heures pour que cessent définitivement les combats sur le front occidental.

..... en images

Du 6 au 8 octobre 2018: Exposition sur la deuxième Guerre Mondiale qui s'est déroulée à l'Espace Culturel.

Le 11 Novembre 2018: Cérémonie du Centenaire de l'Armistice - Lâcher de ballons—Inauguration d'un mémorial et concert à l'Espace Culturel.

Le 8 et 9 décembre 2018 :

Concours des princesses et mini princesses danse AECS au profit du Téléthon avec la participation de notre marraine Martine Suiveng Miss Beauté Picardie 2018 première Dauphine miss Beauté France 2019 .

Retour . . .

Le dimanche 30 septembre 2018 a eu lieu à l'Espace Culturel, une Conférence « Guillaume Dupré » par Mr Dehaut. *(Guillaume DUPRÉ - Médailleur et sculpteur français - né à Sissonne vers 1576)*

Le week-end du 6 au 8 octobre 2018:

Le 6 octobre 2018: Inauguration du Panneau Froëhlicher au Collège de Sissonne.

Augustin Trébuchon, berger de Lozère ne connaîtra malheureusement pas cette joie ; il se fera tué par une balle dans la tête à 11 heures moins le quart.

Au moment où des milliers de clairons sonnent le cessez le feu, ces quatre ans de combats sans précédent qui ont totalement dévasté une partie de l'Europe, ont fait 18,6 millions de morts de par le monde dont 9,7 millions de militaires et 8,9 millions de civils

1 400 000 soldats français ont été tués soit 27 % des 18 à 27 ans (un jeune Français sur quatre). Parmi ces morts entre 70 000 et 98 000 soldats coloniaux.

Les pertes allemandes s'élèvent à 2036897 militaires.

300 000 gueules cassées survivants aux combats avec le visage mutilé par des éclats d'obus ou de balles.

On compte également 600 000 veuves, 986 000 orphelins français à la fin du conflit. Une situation qui a obligé les autorités françaises a créé le statut de pupilles de la Nation avec la loi qui stipule que la France adopte les orphelins dont le père, la mère ou le soutien de famille a péri au cours de la guerre, victime militaire ou civil de l'ennemi.

Piètre consolation à tous ces malheurs.

Malheurs qui ont été le résultat de revendications de gouvernements nationalistes, totalitaires.

Ces régimes qui se replient sur eux-mêmes ; ces régimes qui prônent la préférence nationale, ethnique, religieuse, ces régimes qui bafouent la liberté d'opinion, qui incitent à la haine à l'autre.

Méfions-nous car ces sirènes de l'intolérance s'entendent à nouveau.

Ce devoir de mémoire que nous accomplissons aujourd'hui se doit d'être un miroir de nos consciences.

Militaires décédés à Sissonne pendant la Guerre 1914—1918

02e GA:
DE CASTELLANE Boniface
DUFFRENE Noël
RAGAZ Robert

4e RI:
KERN Georges
MATHAN Alzire
VALLERY Théophile

10e RTA:
FAGHMOUS Mohamed Ben Rebaï
MELEO Francis

13e RA:
GOUBERT Henri

24e RI:
DETRY Louis
DURUBLE Alexandre
GAUDET Alexandre
GAUTIER Joseph
GOULET Daniel
GREGOIRE Gaétan
ISNARD Lucien
LACOMBE Anthelme
LAINE Robert
LAZARE André
LE LOSTEC Pierre
LECOUTURIER Auguste
LEFEBVRE Charles
LEGAIE François
LEGOUPIL Charles
LELOUP Augustin
LELOUVIER Marcel
LEROY Georges
LETELLIER Léon
LOIRET Armand
LOUART Hermand

24e RI:
LOURSEL Pierre
MANSUY Albert
MICHEL Jules
MORIN Eugène
NIDEGGER Jacob
PACEY Eugène
PEPIN Joseph
RAOUT Marius
RIVIERE François
SANSON Désiré
SEUREAU Emile
TAILLE Pierre
VALLOIS Joseph
VEDIE Léonce
WOLF René

18e RI:
HOURTANE Jean
MOUREU Paul

22e RAC:
FOURY François
LAYER Louis
ODIC Eugène

24e RI:
BEAU Albert
BEAUDOUIN René BAUDOIN
BEAUSSANT Julien
BIDEAULT Georges
BROSSE André
BUREAU Gustave
CARRET Louis Camille CARRE
CHIQUET Léon
CREVEL Auguste
DANTENY Lucien
DELAYAT Edmond
DERCEL Antoine
DERIDET Henri
DESBROSSES Marcel

28e RI:
ANDRE Isaie
AUDUBERT Félix
BEAUVOISIN Paul
BEELE Marcel
BENOIST Ambroise
BENOIT Théodomir
BLONDEL Gustave
BONNARD Georges
BOUSQUET Jean
BRASSEUR Louis
BRIN Marie Alexis
BRINDEAU Raoul
BROUART Lucien
BRUNEL Raoul
CHOQUIN Georges
COUTUREAU Pierre
CURABET Eugène
DAVER Julien

Militaires décédés à Sissonne pendant la Guerre 1914—1918 *(suite)*

28e RI:
DEBARRE Léon
DELISLE Pierre
DURAND Emile
DUVAL Clément
EPINETTE Robert
GERMOND François
GIRARD Armand
GODET Léon
GRELLEY Alexis
GUEGUEN Jean-Joseph
GUERIF Joseph
GUEZENNEC Pierre
GURY Eugène
GUYON Marcel
HAUTEMANIERE Jules
HEBERT Robert
JULIEN Yves
LAISNEY Désiré
LANDELLE Gabriel
LEBRETON Léon
LECHERBONNIER Arsène
LECOUFLE Marcel
LECROC Marcel
LEMONNIER Jules
LEPRINCE Paul
LERAT Joseph
L'HOTELLIER Gaston
LUCAS Maxime
LYS Georges
MASSE Henri
MAUTALENT Louis
MENARD Jean Marie
MENIL Arcadi
MERLEAU Joseph
MERLIN Ludovic
MORICE Emile
NACHTEGALE Pierre
PILORGET Joseph
REMY Philogène
ROY Pierre
TARTROU Jean
VALLOT Eugène
VATHELOT Gabriel

31e RI:
BALOY Désiré
MAUGARD André
PELTIER Alexandre

34e BTS:
DOBILA Domica
LAMINE Coulibaly

34e RI:
BETLOC Paul
BRUNET Roger
DUBOIS Dominique
TOUJAS Louis

36e RI:
TOUYAA Pierre

45e RI:
HAMOUIS Valentin

51e BTS:
MAMADY Sidibé
TEOULE Koné

68e RI:
CUGNIET Paul

73e RI:
TORCHET Gaston

74e RI:
THOMMEGAY Joseph

105e RAL:
FORQUIN Raoul
RACINE Paul
SALMON Jean

115e RI:
BAUDRY Joseph
GUILLEMAIN Henri

119e RI:
ALBERT Henri
BEAULIEU Henri
BRAS Lucien
BRUGIERE Guillaume
COLLARD Ernest
DELBAR Camille
DESPLATS Louis
DIDIER Claude
DOUGNIAUX Maurice
DUBILLOT Jean
ETIENNE André
EVAIN Pierre
FOURNIER Marcel
GEERAERT Georges
GILLY Edmond
HERBILLON Henri
HUEBER Charles
JONQUAIS Firmin
LABBE André
LECORNU Jules
LHERMITE Anthime
MAILLARD André
MARCHAND Julien
MAUREL Edmond
MEREL Camille
MOULY Firmin
OUVRARD Joseph
PAGET Léon
PENIN Amedée
PERRIN
PESCHARD Victor
PICHOIS José
PIGEAU Louis
PONTHUS Jean
PULLEUX Louis
QUENAULT Henri
REY Ernest
SEVERAC François
SURET Albert
THEBAUT Abel
ZENON Louis

123e RI:
GABOREAU Georges

129e RI:
BANCELINE Eugène

150e RI:
CHARRIERE Gustave

161e RI:
AUREGAN Arsène

178e RAT:
PERRIER François

208e RI:
ANDRIEUX Alfred
TURIN Léon

217e RAC:
GAILLARD Jules
LECAREUX André

218e RI:
SALLES Salvat

276e RI:
LACHEVRE Armand
LELY Louis

299e RI:
BONAMY René

320e RI:
BERNARD Louis
COUVELAERE Gaston
LEROY Gaston

328e RI:
LESCOLES Guillaume
NICOULEAU Ephren
QUERE Henri
SALIGNON Raoul

329e RI:
FEUILLOLEY Maurice

413e RI:
PHILIPPON Francisque

19e RI Italien:
BLANDINO
LANGEROTTO
ZENE

76e RI Italien:
BRILLI Giuseppe

Victimes Civiles:
ANDRIEUX Edouard
ARBONNIER Alice
ARCHERY Louis
GENTEUR Julien (16 ans)
HEULLE Jules
LECLERC Séverin
VAN LEDE Gabriel

- ***Cent ans.***

C'est le temps qu'il aura fallu, à l'occasion du centenaire de la guerre 1914-198, pour sortir de l'ombre, ces 538 soldats, décédés sur les communes de Sissonne, La Selve et Nizy-le-Comte, occupées par les troupes Allemandes de la ligne HUNDING-STELLUNG.

Ligne infranchissable, construite entre 1917 et 1918, faite de blockhaus et de lignes de défense en barbelé, armée de nombreuses mitrailleuses et de canons d'artillerie.

Un mois de combats acharnés, avec en pointe, les offensives du 19 et du 25 octobre, les plus meurtrières, ne suffira pas à en venir à bout.

Nos militaires, venus de toute la planète, d'Afrique, d'Asie, d'Amérique du Sud et aussi de tous les départements de France, y combattront héroïquement.

Il faut rappeler cette citation d'un lieutenant du 46e RI, présent dans ces combats, dans une lettre écrite au Maire de La Selve: « j'ai fait Verdun, c'était pire ».

A ce mémorial, il faut, hélas, ajouter les 212 militaires qui décèderont, plus tard, de leurs blessures et les nombreux militaires, rentrés dans leurs familles, borgnes, unijambistes, gueule cassée, gazés, handicapés à jamais.

Loin d'être complet, reposent aussi dans les ossuaires, des soldats inconnus, dont beaucoup venus d'Afrique Equatoriale Française et d'Afrique du Nord.

Les troupes Allemandes, ne les oublions pas, payeront aussi un lourd tribut, le cimetière militaire Allemand de Sissonne, avec ses 12.000 tombes, l'atteste.

L'oubli est réparé, que ce modeste mémorial en soit le témoin.

Sissonne en images

Du 13 au 14 juillet 2018: Retraite aux flambeaux et soirée derrière l'Espace Culturel

Le 14 juillet 2018:

Concours de vélos, trottinettes fleuris...

Du 3 au 17 août 2018 a eu lieu le Chantier International: 8 jeunes de Sissonne et alentours ainsi que 8 jeunes internationaux (Turquie, Italie, Russie, Belgique, ...). Le but de ce chantier était de repeindre les murs des couloirs de l'école maternelle. A l'issue de ce chantier une fresque a été pensée, dessinée et peinte par les jeunes.

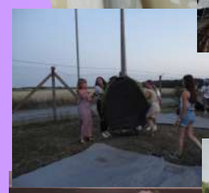

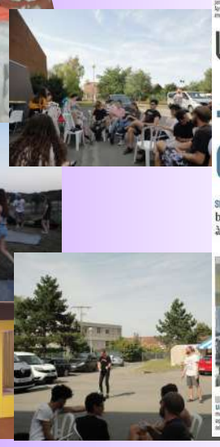

Une journée avec...

... Les jeunes de Concordia

SISSONNE Pinceaux en main et revêtus d'une combinaison blanche, vingt jeunes s'activent à donner un coup de neuf à l'école maternelle.